內政部登記證京警川字第五十四號　今天出版兩張

兒童日報

中華西川郵政局登記第四三三號認爲第一類新聞紙類

第七一一號

兒童日報股份有限公司發行

民國三十五年十月五日創刊
社址：成都槐樹街
電話：一三一七
營業部：成都半邊橋

價目
白紙 每份壹圓伍角
土紙 每份壹圓貳角
外埠加寄費壹圓
廣告 時欄十行金圓貳元伍角以兩欄起碼

國家的事幹不好、院長部長總辭職

依照我國的憲法規定，行政院沒有把國家的事情辦好，立法院又不相信他們，那嗎，行政院院長和各部的部長，都要辭職下臺。

最近，政府實行幣制改革，沒有弄好，行政院的人，應該負責。據說：行政院正副院長，和各部的部長，已把『總辭職書』寫好，呈給蔣總統了。

杜魯門連任總統 還是要援助中國

△馬歇爾的看法有點不同▽

杜魯門連任美國總統，對我們中國是好是壞呢？據一般人的看法：他還是要援助中國的。

不過，國務卿馬歇爾認爲：『中國政府腐敗無能，援助他也沒有多大用處。美國拿錢援助外國，應該先給歐洲各國，後給亞洲各國；而在亞洲，援助日本比援助中國好』。

逃難的學生 都向南方跑

國軍退出各地的流亡學生，最近，有很多都到南方了。如像：從山東煙臺撤退出來的學生，有一百多人，已到上海；從河南逃出的學生，已到浙江和江西各地。他們逃出來，沒有書讀，沒有家歸，教育部正在設法救濟他們。

綏遠人民 保衛歸綏

最近，因爲共匪調了很多軍隊，想打歸綏，國軍也在加緊準備，和他大戰。綏遠的人民，爲了保衛歸綏，也很願意和國軍合作，共同出力打戰，不讓共匪來攻打，免得受害。

太原城邊 你爭我奪

太原城周圍十多里地方，國軍和共匪，你爭我奪，打得激烈！城東的卓馬村，城北的李家山，城南的楊家堡，白天黑晚，都在大戰不停！

山西立法委員張子揚、鄧勵豪等，在南京請求政府，趕快派兵和運糧去，接濟太原。

賴樸翰到上海

美國經濟合作總署，中國分署的署長——賴樸翰，前天從美國飛到上海。他主張美國積極援華。

別了，東北！

海軍去接陸軍 安全離開營口

東北的國軍，在瀋陽的，衝出包圍，向南邊打到營口；在遼寧西面各地的，也集中在營口。因爲事先有海軍在那裏等他們，所以，很安全的上船，離開東北去了！

一片罷教聲
南昌小學教師
請假要求加薪

南昌市的中學和小學教職員曾，向江西省政府提出四項要求：一、從十月份起發給油米；二、允許加入員工合作社；三、每月薪水在五日以前全部發給；四、預發薪水一月。經省主席胡家鳳答覆後，認爲不圓滿，公私立學校的教職員，大家請假，等待加薪的要求，得到圓滿的答覆。

南京小學校長
爲了薪水請願

南京五十多個小學校長和教職員，前天到市政府教育局請願，請求早點把十一月份學校買的米和薪水發下來。

自行車展覽會
倫敦將要舉行

（倫敦通訊）本月十八日起，到二十四日止，倫敦伯爵庭，要舉行一個規模很大的自行車展覽會。造自行車的廠，來參加展覽的，有一百八十家。聽說：有一種最快的標準機器腳踏車，要參加展覽。

（我們的話）
商人的魔力

政府在發行金圓券的時候，曾經說要和商人鬥法，假使政府鬥勝了，物價就可以不會再漲；假使物價再漲，就是商人鬥勝了。

現在事實已經證明：商人硬是比政府更兇，從改革幣制到今天，差不多各樣東西都漲了十多倍，政府拿到沒有辦法，只有屈服於商人。所以現在已不再限價了，隨便商人們想怎樣漲，就怎樣漲。上海的經管工作已停頓了，黃金外幣已經自由買賣了，違反限價的商人，已經交保釋放了，各地物價已普遍解凍了。這些情形都說明了商人們的勝利，和政府的失敗。並且翁院長和王財長都要因此而垮台，可見商人們的魔力，硬是大得很。

商人爲什麼有這樣大的魔力呢？因爲他們都是有錢有勢力的人，聽說：有些還和現在的大官有關係呢！所以他們根本不管政府的法令，要是不准他們漲價，他們就要把東西藏起來不賣，使你買不到東西；假使要辦他們的罪，他們又有大官貴人幫忙。他們可以操縱市場，他們可以玩忽法令，任何人都把他們沒有辦法。

商人的魔力大，政府鬥不過他們，結果東西天天漲，老百姓天天窮，吃虧的還是我們這些安份守己的人民啊！

湖南湘鄉
湘漣小學通訊

（湘漣小學通訊）本校民教部正式開課，已經有一週了，最近的情況，寫在下面：

我們的民教部，開課的時間是在夜裏，因爲大部份的失學成人和婦女，白天沒有工夫，要在晚上才可以抽暇出來讀書，爲了方便，就在夜裏上課。

民教部的同學，程度不一，有的讀過了一年或兩年，有的完全沒有讀過，現在按照程度，計分甲乙兩組，讀過書的編爲甲組，甲組共有三十五人；沒有讀過的，編爲乙組，乙組共有卅二人。

民教部的同學，從性別方面統計：男的共有二十一人，女的共有四十六人。從年齡方面統計：二十歲以上的八人；十五歲以上的二十五人；十三歲以上的三十四人。

樹基兒童學園是孩子的天堂

△成都私立樹基兒童學園，橫跨着新巷子，一邊在布後街，一邊在乾槐樹街。

△這學校有：平兒園（免費招收的，共八十四個貧苦的小朋友）、嬰兒園、幼稚園、初級和高級。總共有六百二十九個小朋友。

△該校全是通學生，但每個小朋友都有潔白的被蓋與氈子在學校，這是爲了睡午覺用的。

△中午，有華西壩醫院做的營養蛋糕來賣，這蛋糕很便宜，裏面還有兩點魚肝油。平兒園的小朋友，中午也能夠得到免費的維他命丸，和營養食品。（是聯合國送給貧苦的孩子們吃的）

△學校很注意平兒園的小朋友的衛生習慣，每天在學校都要洗手、洗臉、刷牙，必要時還給他們洗澡。

△嬰兒園的教室和遊戲場，是很精緻的小屋子小樓，玩具很多，而且和幼稚園的小朋友都是隔開的，怕幼稚園的小朋友去侵犯兩三歲的嬰孩。

△他們雖然有着很多房子，但仍然覺得不夠用，美國紅十字會送了一萬美金給他們，現在正添建校舍。

△小學部的小朋友，也像其他學校一樣，要練習自治的能力。不過，他們是學傳教，當教士、牧師，偏重於宗教。

△每天他們都要放幻燈，今天記者去參觀該校的時候，正遇到放幻燈，教導組長[illegible]先生，也領着記者去看，放幻燈的是一個外國女教士，中國名字叫丁玉成。她是加拿大的人，作過滬江大學的英文教授，很細心的給小朋友講解，她的中國話，有點像「京戲道白」，說得很清楚，她放映「象媽媽」的故事時，連記者也聽得出神。

△該校出得有一本「父母」雜誌，印得很漂亮，過去是一月出一次，專門供給學生家長看的，可是現在外面的人要他們多印些出來，因爲大家都說編得好，父母與教師，須要買來看。

△該校的編輯室，出得有許多勞作、美術、音樂、故事的書籍。許多都是專門供給教師用的，有許多學校採用他們編輯的書籍，作爲參考。

△校長蔣良玉，是一個兒童教育家，一心一意專爲孩子謀幸福，她是滬江大學的教育學士，哥倫比亞大學的教育碩士。所以全校的教師，是有專業精神來教學的。

祝福

——給新生小學的朋友——

親愛的朋友們：

我用誠懇而悲痛的心，來慰問你們。你們的傷，現在都已好了吧？我悲痛的心靈，能向你們說得出些什麼？深深的仇恨，佔據我了的心。

朋友們啊！我們大家都是不幸的孩子，都是朝着一個方向前進的人；你們的遭遇，不就是我的不幸麼？讓我以眞誠的同情心，慰問你們！祝福你們！

當我們的國土裏，還藏有暴獸的時候，我們不會安心生活，希望我們大家攜起手來，把那些野獸趕出去。戴假面具的野獸，只會欺侮我們的，我們要堅強的團結起來，不能隨便讓人欺侮！

朋友們：時時警惕着自己，珍惜着未來吧！不給暴獸一個教訓，牠不知道好歹的。欺侮我們姐姐的事才不久，牠又來再度行兇了。記着吧！這又是一筆了不起的賬！

這裏，我爲你們祈禱，祝福你們身體健康！

同情你們的小朋友　傲霜敬上

美國的選舉完結了 杜魯門安排新政府

美國的選舉完結了，杜魯門當選總統，在名義上說，又是一個新政府了。這個新政府，由那些人來組織呢？這當然要看杜魯門的安排了。

據一般人推測：國務卿馬歇爾要換，由現任美國駐英大使道格拉斯繼任。其他國防部長—福特斯特爾，內政部長—柯魯格，商務部長—沙伊爾，都要換一下。誰去當？還不曉得。

英國和蘇聯怎樣做生意

鮑特萊去商談

英國貿易部次官鮑特萊，最近就要到莫斯科去，和蘇聯政府，商談兩國做生意的問題。據說：英國很希望蘇聯，多運糧食到英國去賣，使英國人民，不缺乏糧食。蘇聯方面，已同意將七十五噸糧食，供應英國。

杜威灰心了

三日上午，杜威在紐約，招待新聞記者，他說：『我以後決定不參加競選總統了』！幾次競選都失敗，看樣子，他有點灰心了！

蘇聯怎樣看美國？

—摘譯蘇聯大使館新聞處『新聞類編』

△「眞理報」說：

關於日本

『美國軍隊佔領日本，已經三年。它並沒有一勞永逸的，把日本的軍隊完全解散，使帝國主義的侵略斬草除根；反而重新建立兵工廠，修築飛機場，鼓勵日本訓練軍隊。美國不僅壓迫愛民主的日本人，而且跟日本軍閥更加親近。日本軍閥在美國寬大的保護底下，既沒有放下武器，還想達到他們報仇的目的呢』！

對西班牙

△「每日電訊及晨郵報」說：『美國國務院，對西班牙要採取「現實」政策，是因為它的地勢不同，便於作戰的緣故。法西斯在西班牙的統治，本來不能維持；但是英國和美國，却和它訂立了商約。美國的私人銀行，最近借了五千萬美元，給佛朗哥，使他不致於[illegible]台。美國的資本家，想把西班牙變成它在軍事上和經濟上的橋頭堡壘，所以幫助西班牙的皇帝復辟』。

歐洲方面

△「勞動報」說：『最近在瑞士所開的「歐洲議會同盟」會議，目的是要設立一種歐洲議事堂，好推行美國擴張軍事和經濟的計劃，美國想把歐洲各國議會裏，那些聽它指揮的人，集合起來，造成一種歐洲議會，好來干涉各國的內政。這樣成立的「歐洲合衆國」，不是要求得和平，而是對付蘇聯』。

黨派問題

△「勞動報」說：『美國進步黨，反對大資本家的共和黨同民主黨，一天天發達起來。這表示美國的政治，走上了新的路程。從行動和競選的政綱上看，民主、共和兩黨，實在完全相同。它們所做的事，也很使人失望。進步黨是工人、農民，和一般思想進步的人，大家組織的。他們要和平同自由，反對侵略別國，壓迫人民，很合美國人的利益』。

美國八個女子當選衆院議員

美國這次大選，有婦女八人，當選為衆議院的議員。八個中間，四個是民主黨的，四個是共和黨的。

墨西哥代表呼籲建立和平

墨西哥代表，在聯合國大會建議：『請各強國，團結一致，重新努力，建立世界的永久和平』。這個建議，已經通過了，就看大家怎樣去做。

【歷史故事】郭子儀單騎見回紇

郭子儀是唐朝的中興名將。他曾統帶各路兵馬，討平內亂，官拜中書令，中外皆稱他爲『郭令公』。

有一年，回紇、吐蕃、連兵數十萬，進犯涇陽。郭子儀帶領一萬多兵馬，竭力抵禦。那時他年已很老，親自領了二千多個騎兵，往來馳突。回兵看見了，驚問：『主將是誰』？這面回答：『郭令公』！——回紇詫異道：『令公還在嗎？……』

郭子儀知道回紇人信仰他，就派人到回紇營裏，曉諭回將，勸他們罷兵回去。回將道：『我們只道令公死了，所以才來。現在令公果然還在，可以請他出來見見嗎？』那人回來報告了，郭子儀立刻就要去看望回將，諸將從旁勸阻。子儀道：『敵兵十倍於我，我決不能取勝，不如讓我親自去走一遭。我想他們信仰我，一定沒有甚麼危險的』。諸將請選五百鐵騎兵去。子儀道：『人多了，反要弄出事來』。只派了幾個兵士前行，一路傳呼道：『令公來了』！他自己騎着馬，帶了幾十個人，慢慢的向前走去。回將恐怕有詐，大家彎弓搭箭的站在陣前等待。郭子儀馬到了，脫帽招呼道：『諸位好嗎？我們素來要好的，怎麼對壘起來』？回將見了，連忙放了兵器，滾下馬來，齊聲拜下道：『果然是我的爺爺呀』！

子儀就趁此招呼回將，同回本營喝酒，並且把許多綢緞送他們，約他們同打吐蕃。吐蕃知道了，連夜退兵回去。

美國點滴

美國的石油商

美國經營石油與汽油業的公司，不下三萬四千家。其中有一三五〇〇家從事生產，二〇〇〇〇家從事銷售。此外煉油的有四百家，運輸石油及其產品的，有六五〇家。

直昇飛機拍電影

直昇飛機原有播種、救護、郵遞與交通管制等用途，最近又有了拍電影的新用途。攝影師在空中，可以靜止不動，也可以追拍一輛疾駛中的汽車，而且近拍遠拍，都很方便。

汽車增產

美國汽車業，現爲適應戰後的需要，不顧原料的缺少，正在加工趕造。在十一月中旬，美國各汽車裝配廠，每日能出二萬輛，每一小時出八三三輛，每分鐘出十四輛。汽車業希望一年能出車五百萬輛，打破一九三七年以來的出貨記錄。

•莊子童話• 蝴蝶夢

有一晚，莊周做了一個夢，夢見他自己忽然變成了一隻蝴蝶，栩栩地飛來飛去，十分快樂；竟忘記了自己卻便是莊周。過了一會，他忽然醒來了，自己仔細想了一下，才知道又變成莊周了。因此，莊周便發生了一個問題：到底是莊周做夢，變成蝴蝶呢；還是蝴蝶做夢，變成莊周呢？

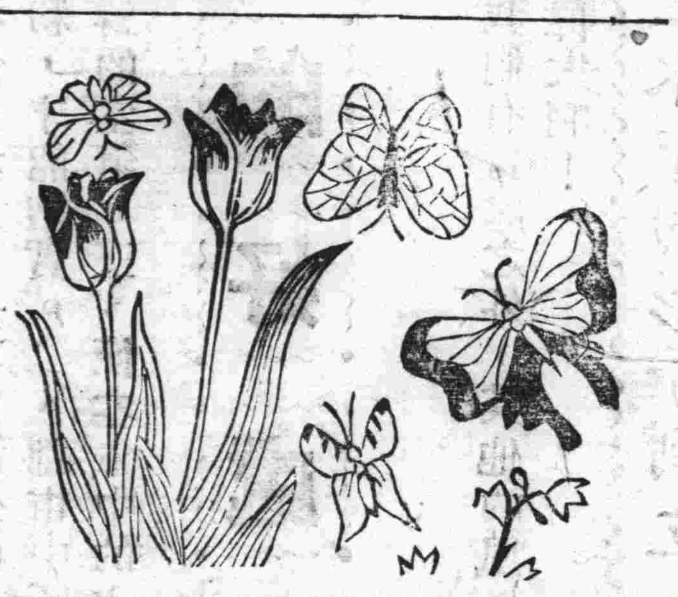

常識 珠算

大邑安仁小學 楊崟書

珠算是用珠子來計算數目的一種工具。在六朝時候，已具雛形；再經過歷代的改良和變更，纔有現在精確的算盤。算盤的四框叫「邊」，中間的橫木叫「樑」，透樑貫珠的叫「檔」。每檔有珠七顆，樑之上有二顆，每顆之值等於五，樑之下有五顆，每顆之值等於一。其運算的方法，分加、減、乘、除四大綱。在綱目中，還有許多口訣。所以我們在未練習以前，先要熟讀口訣，然後再依法運算，久之，才能熟悉。

原子能汽車

「原子能」就祇能用來殺人嗎？不是的。原子能可以代替汽油和煤，來發動機器。兩年以前，英國的科學家威隆，發明了原子汽車，那汽車只要水、鈾和另一種化學原料，就能開動。速度很快，比普通的汽車要大兩倍。用那種汽車只花八個辦士就可走一千英里路。

上前年十一月二十九日，威隆要當着大衆，試驗他的新發明。到了那一天，他的新發明被人偷偷地破壞了，沒有試驗成功。

是誰破壞原子汽車呢？為什麼要破壞原子汽車！我們猜想這也許是做汽車事業的資本家，因為用原子能不用汽油，汽油就沒有生意了。或者是做普通汽車事業的資本家幹的，因為原子汽車代替了普通汽車，普通汽車也沒有生意了。

原子汽車發明，當然是人類的幸福。可是有人要破壞原子汽車，他們是只顧自己利益，不管大家的福利。

風的好處

風有極大的效用，在我們生活上，是不能缺少的：一、稻麥和其他穀類，要靠風傳送花粉，才能結實。二、都市中不清潔的空氣，風能把它吹散，另換新鮮的空氣。三、使空氣中的水分，分配各地，乾濕平均。四、吹送帆船。五、轉動風車。六、搬運灰塵到空曠的地方去。七、下雨。八、能使精神清爽。

除了暴風、颶風對於我們有害處之外，其他的風，都有許多好處，它的工作，是何等的偉大啊！

水中的影子倒立

我們的眼睛，所以能看見東西，完全是靠光波的緣故。光的進行，在空氣中，完全是一條直線。

但是，光經過性質和密度不同的物質，它的進行方向，在物質和密度分差的地方，就發生屈折。可稱為折光。

水和空氣是兩種性質和密度不同的物質，於是它們中間，發生折光作用，在空氣中直立的東西，映在水中是倒立。

科學常識

▲加拿大的亞加亞農場，有一隻母雞，在一年中，生了三百五十個蛋。

▲非洲有一種大蒼蠅，每隻一百二十磅重，三英里長，是吃肉的動物，能夠吃人。

▲太陽的重量，是地球的三十三萬四千倍。

▲蒼蠅飛起來，比飛機還快，一點鐘要飛一千四百里。

▲世界上老鼠最多的地方，在南極的邊岸南佐亞島上。

▲一隻蜻蜓，在兩點鐘內，能夠吃完四十隻蒼蠅，食量真大。

小知識：蜜蜂有毒

蜜蜂要刺人的，可是我們被刺後，都認為沒有關係。最近有個美國人，對蜜蜂刺人，曾經詳細研究過，發覺蜜蜂刺人，是有毒的，這毒和最毒的毒蛇的毒相同，一傳到血液中，紅血球立刻破壞。

當我們被蜜蜂刺後，並未毒死，或發生任何不好的現象。這是因為一二個蜜蜂刺着，毒很少，所以沒有什麼害處。如果同時被許多蜜蜂刺着，便和毒蛇咬傷一樣的有危險了。

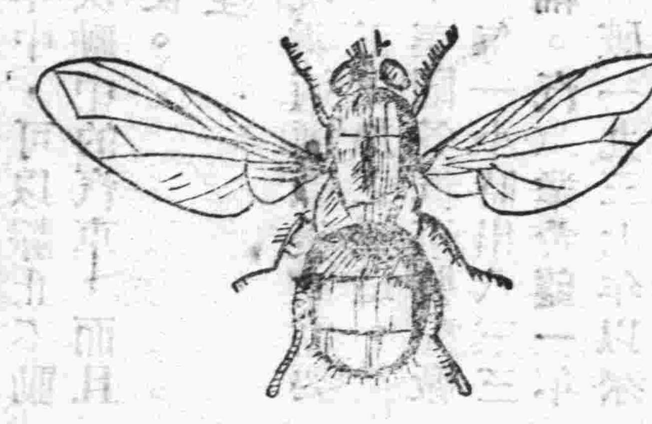

人走路的時候……為什麼手要擺動？

我們的身體，所以不會跌倒，就是因爲各部的重量完全平均，重心居中的緣故。當走路的時候，兩脚前後行動，倘使我們的兩隻手不跟着擺動，來調整身體的重量，使它達到平均的目的，那就會有傾倒的危險。同時，兩隻手擺動，可以排除空氣的抵禦，增加走路的速度。

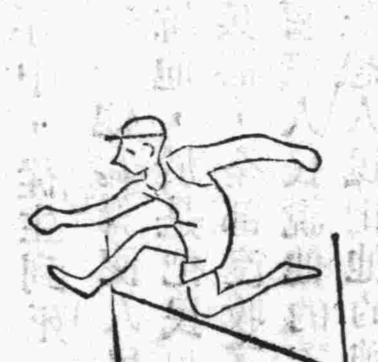

夏天穿棉衣覺得重

棉衣的重量，是一定的，不會因爲冬夏季節不同，分出輕重。我們所以覺得它在夏天重，冬天輕，祇是我們需要不需要的關係，倘使一個病人，非常怕冷，那末，就在夏天穿上棉衣，也會和冬天一樣，覺得它很輕呢？

海馬

海馬根本就不像魚。牠的樣子眞像神話上所講的怪。牠的小頭很像馬頭，但在它背骨和尾巴却像一個卷曲起來的問號。牠的兩隻小眼睛，可以分別活動。

海馬住河裏，可以伸直身子游泳，但他們多半的時候是休息着，用尾巴捲住海草。牠們的食物是水中的小植物和小動物。

雄海馬比雌海馬的身體略小。海馬的身體往往是灰色，黃色或黑色的，但也有碧綠色，或紅色的。

植物常識：樹幹上的年輪

有許多樹幹，把它橫截一面，我們能夠看見一圈一圈的輪層。這些輪層，我們叫它做「年輪」，因爲它是每年增加一輪的。

年輪是怎樣發生的呢？這完全是於氣候寒暖不定，雨水或多或少而成的。一年四季的氣候和雨水，雖然不是突然變化，却是漸次的遞變。每年春夏兩季所長的木材，因爲中間隔着秋冬兩季，到底不能溶和得一樣，所以在它中間，便發生輪層了。

（天文知識）天是什麼？

隨便問那一個人：「天在那裏？」就是瞎眼的人，永遠沒有看見過天的，他們都曉得用手指着上方。其實這都是未曾明瞭天是什麼樣子，所以祇覺得天在上方。

天是沒有什麼物質的，是空空的一個沒有界限的位置罷了。我們所住的地球和其他的星，都是浮在它的中間。從前的人，以爲天上都充滿着空氣，地球和其他星球，都浮在這空氣中間，其實天體上不是完全都有空氣塡滿，假如是完全的，天便有一個有形的界限了。

全部的天，究竟怎樣？沒有人能知道。就是現在的天文家，也不能完全說出它的究竟。

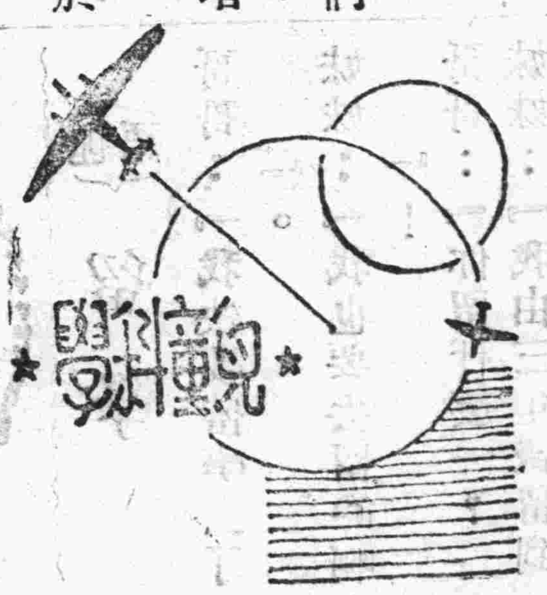

我最厭惡的一個人

曹守勛

無論中外的歷史，都這樣明白的告訴了我們：『暴君的最後，總是悲傷的』！

離開現在二千多年以前，有一個暴虐無道的君王，誕生在我們中國的國土上，相傳他妄想長生不老，便派遣徐福，帶領三千童男童女，到蓬萊島去求仙丹，誰知徐福一去，竟永不回來了。據說：這就是我們經過八年艱苦抗戰，好容易才打敗了的民族敵人——日本帝國主義的祖先啊！

他為着一己的安樂，為着使他的江山，永遠穩固起見，不惜用盡種種殘暴毒辣的手段，壓迫人民，剝削人民，把人民當作奴隸和牛馬！因此，當時的人民，莫不對他非常痛恨，巴不得他早日垮台的好！

他用着千萬人的血汗和無數的器材金銀，建築了一座堂皇富麗的阿房宮。那裏面，只不過住着些從各地收集來的美女，王孫貴戚罷了！這簡直是荒淫，是罪惡！而老百姓也就在這荒淫罪惡的魔鬼手中，從生到死……。

他為着使人民無法反抗他，於是把民間所有的兵器，全部沒收了。他不喜歡人民說他的不是，他唯恐人民把他的醜惡揭穿，於是不許人民讀書。凡是民間收藏的書籍，一概被他燒燬了；凡是讀過書的知識份子，完全被他活埋了。他要把每個人都變成癡愚，好讓他獨個兒任意胡為，也沒有人能夠站出來說一句話。這就是他的所謂『愚民政策』。這種政策，到今天，也許還會有人承繼着吧？

然而，焚書坑儒，是決不能鞏固獨裁專政的！我們翻開歷史的記載來看，他究竟是落得一個怎樣的下場呢？

他是誰？我不說，大家也一定會知道的。

他就是我國古代的專制帝王——秦始皇。而我最厭惡的一個人，也就是他啊！

從吃飯說到農夫

大邑安仁小學　廖松林

飯是人類必須的物品，餓了就要吃飯；但我們按日將它送入肚中，也必須要知道它的來歷。飯是怎樣來的呢？就是由稻長成。稻在田土中，剛生長時，很是纖細，易受烈日狂風的摧殘，必定要人去看管和保護，才可以長成。這就是農夫的責任。他們當夏季插稻的時期，將褲腳高捲到大腿上，走進泥水中，整日的工作。插秧完畢，更須逐日保養，不可稍息。在盛夏的時節，烈火般的陽光，曬得河水成溫水，而農夫仍要在田中工作，汗流如雨，不能休息。若是遇到水災或旱災，收成不好，所得的錢，便不能維持生活。他們費盡心力，所得倘不能溫飽，多麼可憐啊！

古人說：『一粥一飯，當思來處不易。』我們在吃飯的時候，念到它的來歷，應該知道農夫辛苦！

小詩

母親

廣益二小　吳仲炎

母親！母親！
妳有坦白的心。
妳有慈愛的心，
母親！母親！
妳是世界上可愛的人，
妳是世界上可敬的人。
母親！母親！
妳是多麼偉大啊！
我應該努力，
我應該發奮，
將來才好報答妳的深恩。

趣語

留學

哥哥：『我快要留學去了』。

妹妹：『我也要去留的啊』！

哥哥：『你留什麼』？

妹妹：『我由三年級留到二年級』。